# Interactions !

Les petites pages qui font le lien

Septembre 2022 N° 1

Bienvenue dans ce premier numéro d'**Interactions !**

Un nouveau périodique destiné à tous ceux qui s'intéressent à la vie de notre Collège.

Bilan d'une année écoulée, projets en cours ou activités programmées, mises à l'honneur, vous saurez tout sur les petites news du Collège Saint-François d'Assise.

La vie vue de l'intérieur compilée en quelques pages. De quoi être fiers de nos jeunes et de notre école !

Des articles, des idées à proposer ? N'hésitez surtout pas à nous contacter : **revue@csfa.be**

## Le mot de la Direction

par Ingrid Lothe (Directrice)

Le moins qu'on puisse dire, c'est que « pandémie » n'a guère rimé avec « ralenti » au Collège. Quand vous découvrirez ce numéro, vous ne pourrez qu'être étonnés, surpris, ravis de constater la profusion d'activités qui ont ponctué l'année 2021-2022.

Créativité, audace, concours, prix, défis culinaires, sportifs ou écologiques, quels que soient vos centres d'intérêt, il y en a pour tous les goûts ! Et encore…, certains timides, trop modestes, craignant d'être placés sous le feu des projecteurs, ne se sont pas manifestés pour paraître dans ce premier numéro. Espérons que les prochaines éditions voient leurs réalisations mises à l'honneur.

Interactions est votre périodique, osez l'alimenter de toutes vos initiatives, témoignages de votre investissement à tous, jeunes et moins jeunes et gardez en tête cette citation d'OSCAR WILDE pour rendre indéfectible votre motivation : « Il faut viser la lune, parce qu'au moins, si vous échouez, vous finirez dans les étoiles ».

Sommaire


- Le mot de Madame Lothe (Directrice) 1
- CSFA, un anniversaire qui compte ! 2
- Les 2H et les 3T ont pris la « Plume contre le racisme » 3
- Quand les 3T nous font partager leur « Vision du futur » 5
- Une année riche pour les élèves de 2S 7
- Les 3T et les 4T au pied du Mont Blanc 9
- Kaléïdoscope, première édition 10
- Le moelleux s'invite au concours Toque Chef 12
- Sci'Ans Lab : quand les sciences riment avec Portes Ouvertes 12
- Pendant que les 3G2 (sciences sociales) mènent l'enquête… 13
- Les 4G investissent le tribunal ! 13
- Les jeunes s'illustrent à la Science Expo 14
- Quand la Science Expo mène Doriane à la télé et à la radio 15
- Le chant de la baleine pour les animateurs 15
- Mini foot : les scolaires champions de la Province ! 16
- Erasmus+ : formidable aventure ! 16
- Paliss'Art : le street art s'invite dans les cours. 17
- Sur le marché de Herstal et des producteurs locaux de Liège 18
- Au cœur de la grotte de Comblain-au-Pont avec les 4G 19
- Essai concluant pour le premier concours d'éloquence ! 19
- « École plus propre » 20
- « Je nage pour ma forme » avec les 6TQA 21
- Plaisir des math et rigolades riment avec Olympiades 21
- Prix du mérite à CSF1, clap première 22
- Good Planet, une année ponctuée de challenges 22
- Les 6Q au fort de Breendonck et à la caserne Dossin 24
- Les 6TT en visite à Cologne 25
- Its Learning s'implante au Collège 26
- « Plus jamais ça » avec les 6P Vente et les élèves du CEFA 26
- L'équipe du PMS, dynamique et solide ressource 27
- Mais vous avez dit « intégration » ? 27


# CSFA, un anniversaire qui compte !

En effet, cela fait déjà 30 ans cette année que notre école existe sous le nom de « Collège Saint-François d'Assise ».

Pour lancer les festivités, une messe d'anniversaire sera célébrée le *samedi 01 octobre* à l'église Saint-Martin, place Nicolaï à Ans à *10h30* .

Et pour marquer le coup au sein du Collège et faire de cet anniversaire un moment spécial, une dynamique équipe d'irréductibles professeurs a retroussé ses manches afin de proposer, le *mardi 04 octobre*, une journée inoubliable à tous les élèves de l'établissement en organisant un moment convivial au centre d'une semaine dédiée à cet anniversaire. Au programme : animations sportives, ludiques, culturelles, étranges et surprenantes.

Une belle fête en perspective pour les 30 ans de notre Collège.

# Les 2H et les 3T ont pris la « Plume contre le racisme »

par Charline Goose

(Professeure de français)

Les photos ne sont pas bonnes mais l'on peut y voir la fierté en personne...

Et fières, les filles peuvent l'être puisque les 2H, représentées le mercredi 18 avril par Assia Zouggaghi et Aya Laghnimi ont raflé la première place de ce concours d'écriture organisé par le MRAX sur le thème « harcèlement et discriminations à l'école ». Celui-ci a rassemblé plus de 520 participants !

Les élèves de 3T, représentés par Laly Grandjean, obtiennent quant à eux une très honorable troisième place!

En marge de la cérémonie de remise des prix, Aya a aussi été interviewée par une journaliste de la RTBF afin de partager son expérience.

Une après-midi décidément riche puisque les filles ont pu aussi apprécier un extrait du spectacle de Pie Tshibanda, ce "fou noir au pays des blancs", les discours des officiels présents : Frédéric Daerden, ministre de l'égalité des chances et Nawal Ben Hamou, députée fédérale et un petit cocktail bienvenu!

POSTCARD

**IL AURAIT SUFFI**

Je me lève la boule au ventre
J'espère pouvoir me défendre
J'espère enfin que ça change
J'espère résister à l'appel des anges

A quoi ça sert de vivre
Sans complices, sans amis,
Il suffirait d'une main tendue,
D'un sourire entendu

L'entrée, un frisson dans le dos
Si peur d'affronter mes bourreaux
J'ai envie de disparaître
Je tremble de tout mon être

...

*Retrouvez l'entièreté du texte*

*en suivant le lien ci-dessous...*

**Il aurait suffi**

# Quand les 3T nous font partager leur « Vision du Futur »

par Charline Goose

Fin mai, les élèves de 3T ont pu vivre l'expérience gagnée grâce à leur victoire au concours d'écriture du WWF "Un slam pour partager notre vision du futur". En effet, l'agence audiovisuelle Otra Vista est venue faire profiter les élèves de son expertise et a enregistré avec eux le clip de leur slam "Demain, demain". Un moment intense qui a donné lieu à une jolie vidéo. disponible sur vos écrans !

Disponible sur vos écrans en cliquant ici.

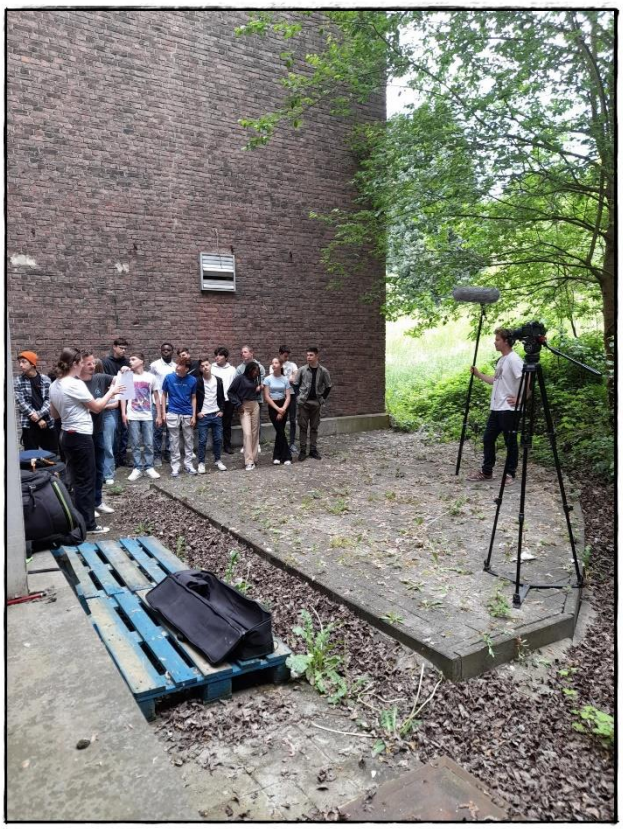

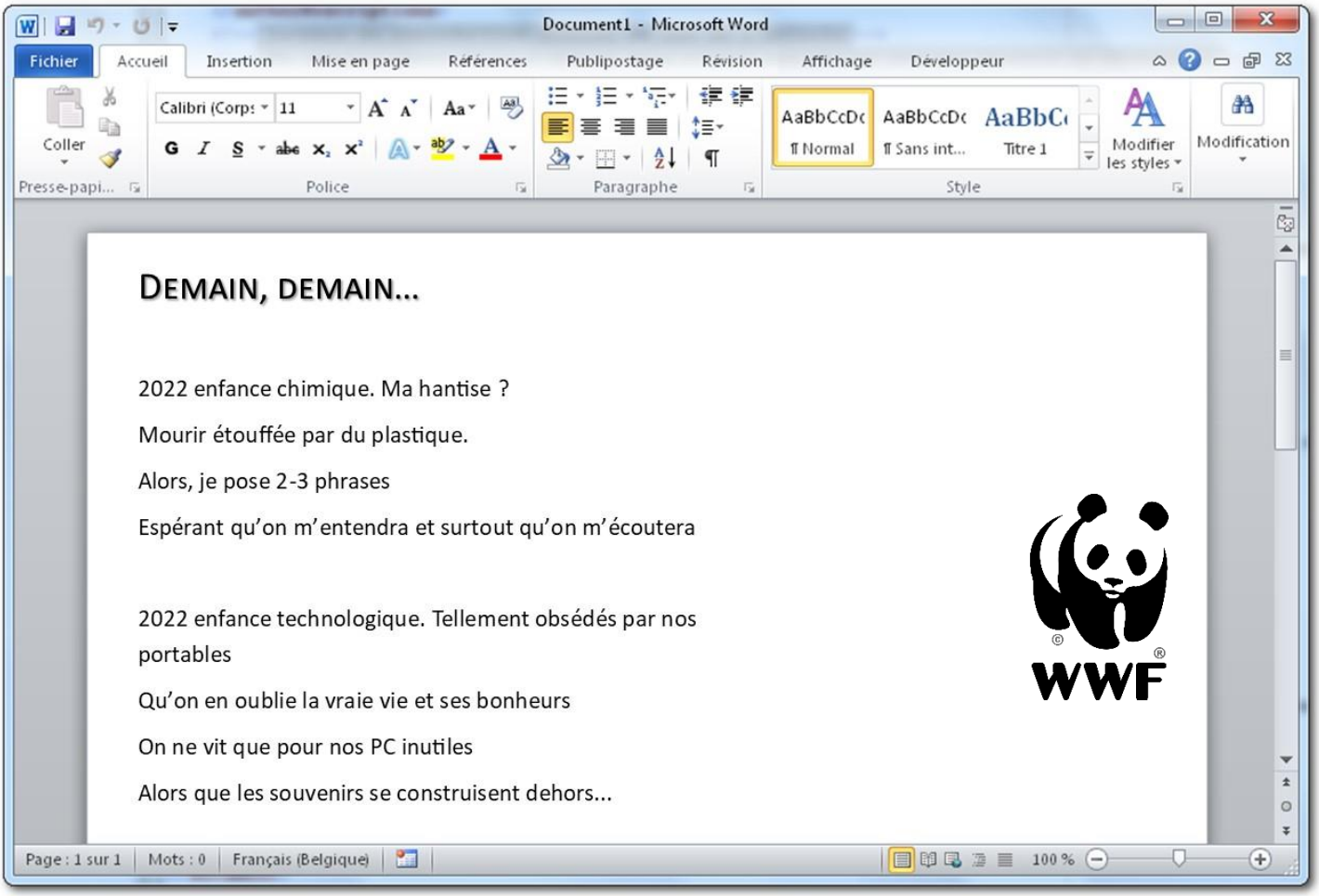


Retrouvez l'entièreté du texte via ce lien.

# Une année riche pour les élèves de 2S

par Valérie Bricoult (Titulaire)

Question projets, l'année a débuté sur les chapeaux de roue !

*Octobre*, premier concours et première récompense. Notre slogan en lien avec une des 10 thématiques proposées autour du réchauffement climatique a été sélectionné par le WWF, organisateur de ce concours !

Nous avons remporté la participation à un atelier d'expériences scientifiques mettant en lumière les conséquences du réchauffement pour la planète. En *juin*, nous avons partagé cette animation avec les élèves de 2D.

*Novembre*. Médaille d'or remportée au concours de dessin « Artistes en Herbe » organisé par le Musée de Vaudreuil-Soulanges au Québec. Thème de l'année : « Au cœur de ma forêt ». Idées originales de l'ensemble des élèves mises en image par Ashley Gebhardt.

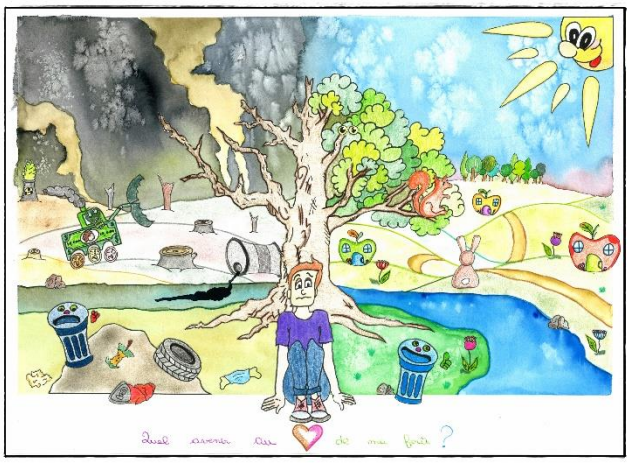

*Janvier*. Nous avons accueilli la trentaine d'élèves de 6e primaire de l'école Sainte-Thérèse de Ans afin de leur permettre de prendre contact avec l'enseignement secondaire. Au programme : 4 ateliers entièrement pris en charge par les jeunes de 2S (de la conception à l'animation en passant par la création des supports). Chasse au trésor pour découvrir les bâtiments, jeux d'expression pour le cours de français, quiz de culture générale agrémenté d'un jeu d'adresse et fabrication de massepain en lien avec notre section hôtellerie.

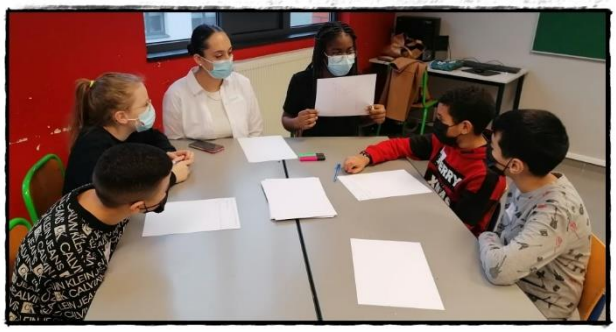

*Janvier toujours*. Nous avons eu la chance d'accueillir une comédienne professionnelle (théâtre et télévision), venue planter les bases de l'improvisation théâtrale dans le cadre du cours d'expression et communication. Exercices d'échauffement, mises en situations, jeux de rôles et conseils ; de quoi délier les langues !

*Février*. L'ASBL Surdimobile est intervenue en classe pour une sensibilisation à la surdité. Une plongée dans le monde du silence grâce à cet atelier animé par une personne sourde (mais accompagnée d'une traductrice).

Mars. Nous avons eu la chance de nous rendre dans les ateliers de l'Opéra Royal de Wallonie.

La visite a été guidée par Valérie Urbain (responsable des projets éducatifs de l'Opéra). Nous avons eu accès aux ateliers (soudure, menuiserie, sculpture, peinture, couture, fabrication de perruques…) ; nous avons découverts les réserves de tissus, costumes, décors et accessoires !

Que de beaux métiers découverts et de parcours scolaires différents pour en arriver là !

Et pour les intéressés, découvrez les activités de l'Opéra ici.

*Avril*. Le dessin réalisé dans le cadre du concours « Dessine l'école de tes rêves » organisé par l'ASBL La table Ronde de l'Architecture fait partie des gagnants. Pendant 15 jours, il a été affiché (avec les autres dessins gagnants) à Bruxelles au Musée Charlier. Les élèves savoureront leur prix, un atelier artistique sur le thème « Nature et Architecture », en septembre 2022.

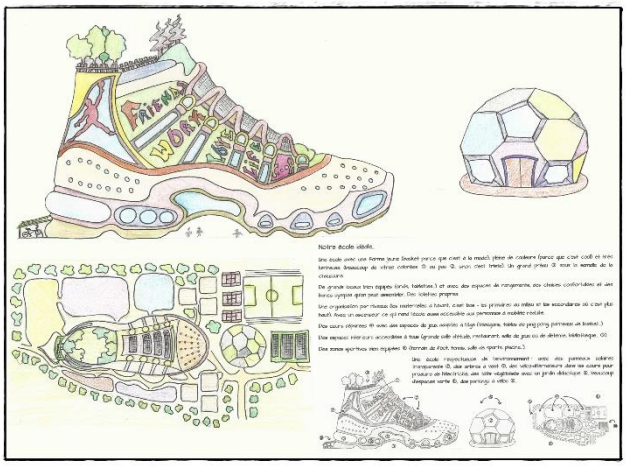

# Les 3T et les 4T au pied du Mont Blanc

par Marianne Cloux

(Professeure d'éducation physique)

**Chamonix, mai 2022.**

La semaine du 16 mai, nos élèves de 3e et 4e transition éducation physique se sont rendus à **Chamonix**, en France, au pied du Mont Blanc pour un programme riche et bien chargé.

- Le lundi après-midi, après un trajet en car de nuit, les élèves ont découvert le bois du Bouchet avec une course d'orientation dans la vallée.
- Le mardi matin, sous un grand soleil, en route pour une randonnée d'une journée vers la Cascade du Bérard, la grotte de Farinet et le Col des Montets, son lac et ses bouquetins.

- Le mercredi, c'était la journée altitude. Nous avons pris le téléphérique pour la visite de l'Aiguille du Midi, 3842 m, avec ses terrasses panoramiques, son pas dans le vide et une vue imprenable sur le Mont Blanc (4810 m).

La deuxième demi-journée a été consacrée à l'initiation aux techniques de randonnée dans la neige et la glace avec piolet et crampons. Plein d'étoiles et d'émerveillement dans les yeux de tout le monde.

- Le jeudi et le vendredi matin, la plupart d'entre nous a découvert l'escalade sur rocher. Certains se sont révélés être de véritables bouquetins…

Au programme également, le train à crémaillère du Montenvers qui nous emmène à la Mer de Glace, qui, elle, ressemble de plus en plus à une mer de pierres …

Un séjour magnifique dans la vallée Blanche, des activités pour un groupe de sportifs au top. Que de souvenirs, d'images et de paysages plein la tête !

Les professeurs : Mme Atzeni, Mme Cloux, M. Begon et M. Rigo.

# Kaléïdoscope, première édition !

par Valérie Bricoult et Jocelyne Talbot (professeures de sciences et de français)

Un concours photo au Collège ? Et pourquoi pas !

Les élèves ont rendez-vous avec un concentré d'observation, de curiosité, d'art et d'enthousiasme.

Lancé au premier degré, le concours a comme objectif principal d'utiliser la photographie comme support visuel pour mettre notre école à l'honneur à travers le regard des élèves qui la fréquentent.

Le thème de cette année 2022 : **« Notre école, mon coup d'œil »**.

Avec le même matériel pour tous, les élèves du premier degré ont pu montrer ce que le Collège représente pour eux à travers leurs photos prises à l'intérieur des bâtiments ou dans la cour, avec des personnes ou pas… Attention, créativité au rendez-vous !

*Photos gagnantes catégorie « Solo ».*

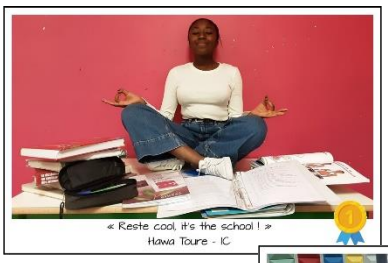

« Reste cool, it's the school ! »
Hawa Toure - 1C

« DiFférenceS « Amitié »
Lina El Melhaoui - 2E

« Au cœur de mon casier »
Zoéline Laviolette - 1C

*Photos gagnantes catégorie « Groupe ».*

« Con-Flaque » - 1C -
Kenan Bikim, Abdelrahman Kollich

« Basket, béquille, basket »
Yohan Donne, Léa Thirion - 2C

« Multicolore »
Wissal El Jaghaoui 1D - Oumniya Farchich - 1B

*Prix spécial du jury.*

« Communications sous contrôle »
Yanis DE Borman - 1C

Après une cérémonie de remise des prix en présence de certains membres du jury organisée autour de quelques boissons, chips et cakes en avril, c'est le mercredi 01 juin que les gagnants ont eu la chance de valider leur récompense : une partie de laser game en présence de Madame Lothe.

Merci à *Funly Rocourt* pour l'accueil !

Mais ce n'est pas tout. Le concours s'est exporté aux 2e et 3e degrés avec autant de réussite, comme en témoigne madame Talbot.

« Lors de deux après-midis ensoleillées, à la place du cours de français, les élèves de 5G, de 5TT, de 6TT et de 5QA1 se sont lancés dans un safari photo qui a permis à chacun de découvrir des coins cachés de notre collège, mais qui a surtout révélé bien des talents ! Des photos drôles, étonnantes, imprévues, poétiques… il y en a eu pour tous les goûts et les élèves ont parfois été eux-mêmes bien surpris des résultats obtenus ! Ils ont de l'imagination, de l'humour et du talent ! Cela a été un moment joyeux et convivial, où les élèves ont pu exploiter leur potentiel artistique, comique ou dynamique. C'était aussi l'occasion de donner un cours autrement… Un vrai échange positif ! Vivement le prochain concours photo pour un nouveau partage et de nouvelles découvertes ! »

Le public a voté sur Facebook et les photos gagnantes sont :

- Dans la catégorie « Solo »…

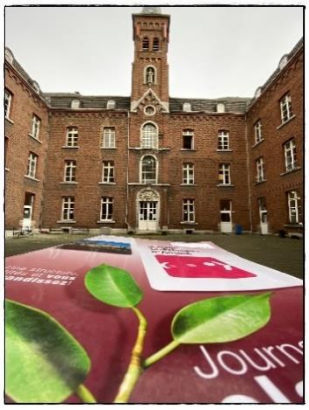

- Dans la catégorie « Groupe »…

- Dans la catégorie « Photo de classe revisitée »…

# Le moelleux s'invite au concours Toque Chef.

par Stéphanie Derullieux

(Cheffe d'atelier)

Cette année, nous avons eu la chance de relancer notre concours « Toque Chef ».

Dans le cadre du cours d'art culinaire, dix élèves de 2e, sélectionnés sur base volontaire, ont eu la possibilité de participer à cette épreuve ouverte à tous lors de la journée « Portes Ouvertes ».

Nos cuisines didactiques du bâtiment destiné à la section hôtelière ont permis de valoriser le travail de nos cuisiniers en herbe et de mettre en évidence le savoir-faire de nos jeunes. Ils ont ainsi réalisé une farandole de moelleux revisités.

Le public et notre jury ont eu la possibilité de déguster et de découvrir les diverses réalisations.

Deux de nos élèves ont été primées et ont remporté divers prix.

Une activité pratique valorisante, motivante, qui développe l'esprit d'équipe et fait découvrir une école ouverte au public.

# Sci'Ans Lab : quand les sciences riment avec Portes Ouvertes

par Valérie Bricoult

Pour le concours Sci'Ans Lab, les volontaires se sont prêtés au jeu des sciences en préparant et présentant un projet sur le sujet de leur choix au public venu visiter le Collège.

Les volcans, le magnétisme, les véhicules aéropropulsés, le cheval et la voiture télécommandée ont été départagés par un jury extérieur.

Cette année, tous les participants, ont eu la chance d'être récompensés et ont remporté une entrée pour le parc à Tampolines *Max' Jump*.

# Pendant que les 3G2 (sciences sociales) mènent l'enquête…

par Justine Heyligen

(Professeure de Sciences Sociales)

Après une enquête sur la violence et le harcèlement qui a vu couler quelques larmes lors du visionnage du film « Marion, 13 ans pour toujours » tiré d'une histoire vraie, les élèves ont découvert un autre thème : la mixité scolaire.

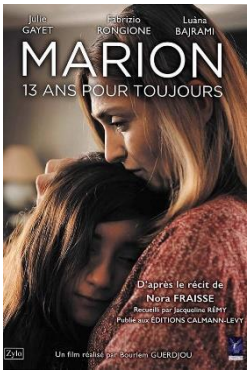


Ils ont ainsi appris que les filles réussissent mieux à l'école que les garçons, selon plusieurs études menées ces dernières années. Cette nouvelle n'a pas fait plaisir à tout le monde évidemment.

Les études, c'est bien, mais le terrain, c'est encore mieux. Les élèves ont donc réalisé leur propre enquête au sein de notre Collège. Pour répondre à leurs questions, les élèves ont eu besoin de l'aide du personnel administratif de l'école. Ainsi, ils se sont attelés à l'écriture de courriels à l'intention de M. Deom, secrétaire des élèves, et M. Achten, préfet de discipline, qui ont gentiment répondu à leurs questions. Mais ce n'est pas tout ! Deuxième exercice : se présenter dans les classes de 6G et 6TT, leur présenter le projet et leur demander de noter, sur un petit papier, leur choix d'étude pour l'année suivante en fonction de leur sexe. Autant dire que le stress était bien présent chez certains ! Mais ils ont vaincu leur timidité et ont mené leur enquête haut la main. Bravo à eux !

# Les 4G investissent le tribunal !

par Justine Heyligen

Les élèves de Sciences sociales de 4ème se sont rendus au Palais de Justice de Liège et ont eu la chance, grâce à leur professeure Mme Sadzot, d'assister à un procès en cour d'assises dans le cadre de leur cours sur le droit. Pour rappel, la cour d'assises est une des plus hautes juridictions du pays, celle qui juge les crimes les plus graves. C'est également la seule juridiction composée d'un jury populaire.

Ainsi, les élèves ont pu se rendre compte, sur le terrain, de la théorie apprise en classe. Entre déroulement du procès et rôle de chaque protagoniste, tous les tenants du système judiciaire se sont présentés concrètement aux yeux des élèves. Ajoutons qu'ils ont également pu assister à quelques audiences au tribunal correctionnel qui juge les délits, c'est-à-dire les vols, les coups et blessures, … Bref, une expérience très enrichissante pour les élèves qui pourrait, peut-être, éveiller des vocations !

# Les jeunes s'illustrent à la Science Expo

par Valérie Bricoult et Chloé Gabriel (élève de 3G2)

La Science Expo organisée tous les ans par les Jeunesses Scientifiques de Belgique est une occasion unique pour des jeunes, intéressés par la science et les défis, de présenter le projet de leur choix devant un public averti ou non. Préparation, construction de maquettes, réalisation de panneaux, présentation orale originale, expérimentation : tant de compétences qui cohabitent !

Cette année, 7 élèves y ont représenté le Collège. Doriane et Lana, élèves en 2C, ont présenté un projet sur les éoliennes.

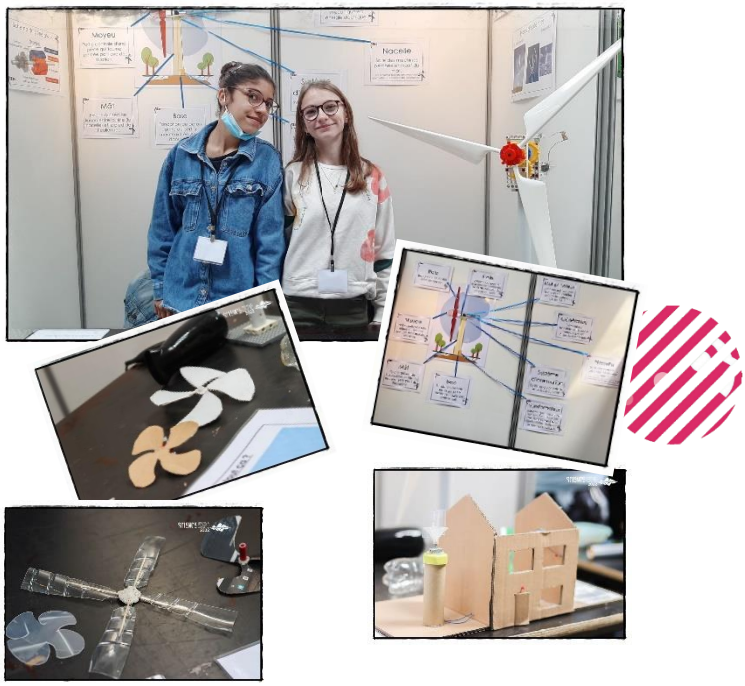

Tandis que Raphaël (2F), Roméo (3PHôt), Océane (3Qr), Sophia et Chloé (3G2) ont, quant à eux, travaillé sur la photosynthèse.

Leur idée ? Faire comprendre le sujet à tout un chacun à travers une bande dessinée éditée et montrer que les sciences ne sont pas réservées à l'élite mais qu'elles sont accessibles à tous, y compris à la maison avec du matériel simple.

La bande dessinée est disponible ici.

Et comme le dit Chloé : « Cela faisait 2 ans que j'attendais de pouvoir participer au concours de sciences et je n'ai vraiment pas été déçue. C'était une expérience inoubliable ! Je me suis bien amusée avec mon groupe que ce soit à la préparation ou aux présentation et fait de magnifiques rencontre avec les autres participants. Remporter le prix du public a été un plus qui nous a fait vraiment plaisir. »

Vous voulez en savoir plus sur la Science Expo ? N'hésitez pas à regarder la vidéo de présentation.

# Quand la Science Expo mène Doriane à la télé et à la radio

par Valérie Bricoult et Doriane Pirotte (élève de 2C)

« La Science Expo a été une expérience assez cool à réaliser. Quand on voit que ça marche, quand on voit que l'expérience qu'on a créée marche, c'est toujours hyper cool de se dire qu'on a réussi, qu'on l'a fait ! Grâce à cet évènement, j'ai pu améliorer ma confiance en moi et j'ai pu être plus à l'aise en public. Et pour ce qui est de la radio et de la tv, ça a été une expérience hors du commun qui était aussi très cool à faire. » *Doriane*

En effet, expérience hors du commun ! Car après avoir impressionné par sa qualité de présentation lors de la Science Expo, Doriane a été invitée à participer à une émission radio ainsi qu'à une émission télé. Toutes deux abordaient le thème de l'enseignement des sciences autrement.

Merci à André Bossuroy pour l'invitation, Manu Van Lear et Christophe Herinckx pour l'accueil et les interviews radio et télé qu'il est possible d'écouter via les liens suivants :

- Émission télé sur La Une RTBF (14 juin 2022)

- Émission radio sur La Première RTBF (19 juin 2022)

# Le chant de la baleine pour les animateurs

par Alexia Mary

(professeure de psychologie)

Le 29 avril, grâce aux soutiens de la Cellule Culture-Enseignement et de la Commune d'Ans, les futurs animateurs et les élèves de l'école fondamentale communale Fernand Meukens ont découvert et échangé autour de leurs créations sonores respectives.

Une chaleureuse rencontre de deux projets scolaires parallèles menés avec brio par le Zététique Théâtre au départ du spectacle "Le chant de la baleine" !

# Mini foot : les scolaires champions de la Province !

par Sébastien Burette

(professeur de Sciences)

Magnifique victoire de nos élèves face à une équipe de Saint-Joseph (Liège) en finale provinciale de mini-foot, catégorie scolaire.

Nous pouvons être fiers de ces élèves issus de 3PV, 4TQa, 4TQr et de 3G, non seulement pour leur performance sportive mais aussi pour leur comportement et leur fair-play durant ce match au Collège Saint Barthélemy.

Equipe : Yohan (4TQr), Joshua, Ray, Endi (3PV), Bryan, Zacharia (4TQa), Paco (3 G)

# Erasmus+ : formidable aventure !

par Sabine Fraipont (professeure de géographie) et Justine Heyligen

Des élèves de 6e et 7e en qualification animation et restauration ont eu l'occasion, grâce au programme européen Erasmus+, de réaliser un stage en Crète.

Erasmus+

Les élèves ont donc mis en pratique leurs connaissances et apprentissages, les uns en effectuant un stage en pâtisserie et restaurant, les autres en animant des activités avec des enfants, des activités sportives en hôtel club, etc.

Outre les qualités classiques de l'apprentissage en réel, ils ont pu découvrir un magnifique pays sous un soleil doux, ils ont appris les spécialités crétoises autant au niveau de la gastronomie que de la culture. Ils ont ainsi pu éprouver en conditions réelles leur anglais balbutiant.

Ce stage d'un mois, les élèves l'ont bien mérité. En, effet, après une sélection rigoureuse, ils ont dû suivre des cours de renforcement en anglais et de découverte du grec. Ils ont préparé des vidéos de présentation pour leur candidature auprès de différents maîtres de stage ainsi qu'un carnet de voyage.

Cette expérience restera gravée dans leur mémoire. Bravo et félicitations à eux ainsi qu'à la cheffe d'atelier sans qui, cette aventure exceptionnelle n'aurait pas pu avoir lieu.

Toutes les photos de leur aventure crétoise sont disponibles sur la page Facebook « Erasmus + CSFA 2022 Crète ».

# Paliss'Art : le street art s'invite dans les cours.

par Sarah Leciak

(professeure de français)

Ce jeudi 24 février, les élèves de 4PV et 4LR ont parcouru une vingtaine de kilomètres au départ du collège afin de parcourir le tracé Street Art Paliss'art et découvrir l'art urbain.

Le concours photo était lancé et nos ados ont tout donné !

Nous avons fait un arrêt à la Galerie Buronzu où nous avons été accueillis les bras ouverts. Un réel intérêt et beaucoup d'étoiles dans les yeux face aux œuvres joyeuses de Takashi Hurakami.

Une sortie réussie!

# Sur le marché de Herstal et des producteurs locaux de Liège

par Sarah Leciak

Ce jeudi 19 mai 2022, dans le cadre de l'option restauration, les 4 LR ont parcouru deux marchés de plein air. Celui bien connu de Herstal et celui de la place Cathédrale à Liège centre. Il leur a été demandé, à l'aide d'un questionnaire, d'identifier les produits locaux, bios, bios et locaux, d'observer le métier de primeur, boucher, fromager, poissonnier sur les marchés.

Nous avons donc commencé la journée par le trajet en bus vers Herstal, les élèves ont parcouru le marché hebdomadaire afin de répondre aux différentes questions de leur dossier. Sous une chaleur accablante, nous avons fait une pause pour une boisson rafraichissante, bien installés en terrasse !

Il était l'heure de rebrousser chemin vers la place Cathédrale au centre-ville de Liège. Les élèves surmotivés ont demandé à rentrer à pied, ce qui fut une superbe balade sur le Ravel le long de la Meuse, 7km tout de même !

Après un temps de midi d'une heure de liberté bien méritée, nous avons découvert le marché des petits producteurs et ses produits qui en ont fait saliver plus d'un. L'occasion de ramener un petit saucisson bio et local pour certains !

La journée s'est terminée par une visite des différents commerces alternatifs alimentaires du centre-ville (Al Binète, Les Petits producteurs, OXFAM), le tout sous l'orage et la pluie pour nous rafraichir de tous ces kilomètres parcourus sous une chaleur de plomb !

Encore une journée réussie en 4ème restauration !

# Au cœur de la grotte de Comblain-au-Pont avec les 4G

par Sabine Fraipont

Combinant les sciences et la géographie, les 4G sont partis en mai à l'assaut de la grotte de Comblain-au-Pont. Ils ont pu ainsi découvrir l'habitat des chauves-souris, les dentelles et autres figures féeriques des grottes. Après une balade souterraine, les élèves ont pu tester et voir en pratique comment différencier les roches grâce à la chimie. Enfin, les élèves ont parcouru la promenade proposée tout en prenant quelques échantillons de terre, de roche et de plantes afin d'établir une coupe topographique de la région. Cet exercice a mis en évidence les inégalités de répartition des ressources sur le terrain et l'inégalité de distribution de la population qui en découle. Voici comment on peut découvrir la géographie de manière ludique car, le saviez-vous, "la géographie, ça s'apprend avec les pieds" (citation de Raoul Blanchard ?)

# Essai concluant pour le premier concours d'éloquence !

par Sarah Leciak

Dans le cadre du cours de travaux dirigés français et suite au visionnage du documentaire « A voix Haute » concours Eloquentia, les élèves et leur professeur se sont lancés un défi : organiser un concours d'éloquence au sein des classes de 2ème A-B-C-E-F.

Ils ont donc préparé, tout comme dans le documentaire, leurs prises de parole en abordant les thèmes du SLAM, de l'IMPROVISATION, de la MISE EN SCENE, de l'ECRITURE ARGUMENTATIVE, de la GESTION du stress entre autres. Le tout en 6 semaines !

L'étape de la sélection était arrivée, 15 sélectionnés et deux thèmes pour la demi-finale : « La timidité est-elle un défaut ou une qualité ? » et « Faut- il toujours dire la vérité ? ».

Nos élèves ont épaté le jury de professeurs présents lors de ce mardi midi un peu particulier de demi-finale. Trois élèves furent sélectionnées pour la grande finale du 7juin : LINA (2E), KAYLA (2A) et ADELINA (2A).

« Faut-il être égoïste pour être heureux ? », ce fut le thème imposé pour la finale. Tout un programme ! ADELINA nous a impressionnés par son aisance et la qualité de son discours. Chaque finaliste a été extraordinaire !

En tant que professeur, je ne peux qu'être fière de ce que j'ai pu entendre lors de cette finale et des retours des professeurs jurés. Un essai concluant qui donne envie de le reproduire, de le peaufiner encore et encore afin de découvrir les talents cachés de nos élèves. Ils ont du talent et qu'est-ce que ça fait du bien de les mettre en avant !

# « École plus propre »

par Danièle Lepoutère

(professeure de religion)

Cette année, notre école a reçu le label « Ecole plus propre ». Cela signifie que de nombreux efforts ont été faits pour maintenir un cadre de vie agréable pour tous.

Nous avons pu compter sur la collaboration du personnel ouvrier et d'entretien pour sensibiliser les élèves à ce sujet primordial qui nous concerne tous. Tout au long de l'année, une série d'activités ont été mises en place. Une équipe a fait en sorte que des poubelles adéquates soient placées aux endroits stratégiques dans l'école afin de trier correctement les déchets.

Une campagne de sensibilisation (notamment au tri des déchets) a été menée conjointement avec le personnel d'entretien.

Aussi, plusieurs classes ont pu prendre part à des activités telles qu'un Escape Waste (un escape game sur le thème des déchets sauvages), un Eco-Lanta et Le Grand Nettoyage de Printemps. Une fontaine a également été installée au sein de l'établissement pour faciliter l'utilisation de la gourde par les élèves. Les deux années prochaines, l'école compte bien poursuivre dans cette voie et mener d'autres projets à bien.

# « Je nage pour ma forme » avec les 6TQA

Accueillis à la piscine de Jonfosse, les élèves de 6TQA ont encadré divers ateliers destinés aux élèves de maternelles et primaires dans le cadre de l'activité « Je nage pour ma forme ».

# Plaisir des maths et rigolades riment avec Olympiades !

par Véronique Narinx

(Professeure de mathématiques)

Mais qui a eu cette idée folle de proposer à nos élèves de participer à un concours de math un mercredi après-midi ?

Pas si loufoque que cela puisque 48 élèves (pour les 3 degrés) se sont inscrits aux Olympiades Belges des Mathématiques qui se sont déroulées le mercredi 19 janvier de 13h30 à 15h.

Ainsi, Nathan Macors (1C), Elvin Mouyart (2E), Muhammed Bars (1E), Angelo Iannello (3T), Kheyla Giannotta (3G1) et Gabriela Shabo (4G1) - *de gauche à droite sur les photos* - ont obtenu un score qui pouvait être pris en compte pour la demi-finale.

Le score obtenu par Kheyla Giannotta lui a donné accès à la demi-finale de la zone de Liège le mercredi 16 mars 2022.

Félicitations à tous!

# Prix du mérite à CSF1, clap première !

par Valérie Bricoult

Afin de ponctuer en beauté une année scolaire 2022 encore un peu marquée par l'ère Covid, le corps professoral a décidé de récompenser des élèves qui, tout au long de leur premier degré au sein du Collège, ont eu une attitude exemplaire, tant au niveau du travail que de leur attitude générale.

Cela a donné lieu à une cérémonie de remise des prix en présence des familles le 28 juin, juste avant la remise des bulletins.

# Good Planet, une année ponctuée de challenges

par Stéphanie Derullieux

Ayant toujours l'envie de montrer à nos élèves qu'agir pour la planète peut être facile et ludique, notre Collège s'est engagé à réaliser plusieurs challenges sur l'année.

Aidés par GoodPlanet, et convaincus que les petits gestes réalisés par tous feront la différence, nos élèves ont ainsi motivé le reste de la communauté par diverses activités :

- Le challenge « **Croque local** » : à travers lequel nos élèves de 7 Pr ont mis leurs compétences dans la réalisation de Smoothies et de potages à partir de produits locaux. Initiative soutenue par les élèves d'animation qui, à partir de matériaux de récupération, ont confectionné la décoration du stand.

- Le challenge « **Zéro déchet** » : durant lequel, à partir de produits alimentaires conservés dans nos congélateurs et frigos et en partenariat avec un diététicien, les élèves de 6QR et 6QA, ont confectionné un menu 4 services, dégusté tous ensemble. Une journée, finalisée par l'organisation de petits ateliers sur la thématique de la sauvegarde de notre planète.

- Le challenge « **Gros pull** » : appel lancé à toute la communauté du Collège par une campagne d'affichages réalisée par nos élèves du premier degré.

Objectif ? Inciter tous les acteurs du Collège à se vêtir plus chaudement et permettre de diminuer la température de 2 degrés dans les classes.

- Le challenge « **Tous à l'eau** » : dans le cadre de la journée mondiale de l'eau, nos élèves de 5ème restauration se sont lancés le défi de réaliser et tenir un bar à sirops et à eaux aromatisées pour tout le Collège. Quatre sortes de sirops réalisés « maison » à partir d'éléments « bio », sans sucre et à base de miel. Parallèlement, nos élèves animateurs ont encadré un aqua-challenge auquel ont participé nos sportifs de 4 TT.

Plusieurs ateliers, animés autour de la thématique de l'eau, de son bénéfice et l'obligation de la préserver en évitant le gaspillage. Un défi couronné par la réalisation d'une fresque et de l'inauguration de notre point d'eau permettant le remplissage plus aisé de la gourde.

Une année riche en partages et couronnée par un week-end « Retrouvailles » à Namur avec la visite du parlement wallon.

Un projet, qui au-delà de son importance écologique, pédagogique, a permis de nombreux échanges et une collaboration entre les élèves issus des différentes options et différents degrés.

La création d'une « Eco-Team » est envisagée pour cette année, avis aux amateurs !

# Les 6Q au fort de Breendonk et à la caserne Dossin

par Aurélie Ali (professeure d'histoire et de géographie) et Justine Heyligen

Dans le cadre des cours de formation historique et géographique et de religion, les élèves de 6QA et 6QR ont étudié les régimes totalitaires du 20e siècle. Le 14 mars 2022, une visite a donc été organisée au fort de Breendonk. Ce fort, bombardé par les Allemands en 1914 et devenu quartier militaire durant l'entre-deux-guerres, est un des deux camps de concentration mis en place par les nazis durant la Seconde Guerre mondiale.

En 1942, un grand nombre de juifs sont emmenés de Breendonk à la caserne Dossin, deuxième visite au programme de cette journée. Cette caserne est alors un camp de regroupement, d'où ont été déportés des milliers de juifs vers les camps de concentration. Aujourd'hui, un musée de l'Holocauste et des droits humains y a été établi.

Les élèves, exemplaires, étaient très intéressés et ont posé énormément de questions aux deux guides. Ces visites leur ont permis d'en apprendre davantage sur cette période sombre de notre histoire en dehors des bancs de l'école.

# Les 6TT en visite à Cologne

par Pascal Henrotte

(professeur de langues)

Les 6TT ont repris, cette année, leur longue tradition de voyage à l'étranger. Certes, ce fut de manière modeste puisqu'ils ont pris le Thalys jusqu'à la ville de Cologne sur le Rhin. Avec ce train à grande vitesse, le cœur de l'Allemagne est à une heure de Liège.

Les 6T ont donc passé ce 17 mai à prendre le pouls de la grande métropole rhénane.

Résultats?

Que du bonheur. Celui de voyager tous ensemble à nouveau et celui de découvrir notre belle Europe dans toute sa diversité.

# Its Learning s'implante au Collège

par Estelle De Poerck

(responsable équipe numérique)

Partout, l'heure est au numérique et le Collège s'inscrit dans cette vague afin de proposer un outil d'aide à l'apprentissage pour tous ses élèves.

its Learning est un **ENT** (Espace Numérique de Travail) qui sera utilisé pendant l'année afin de faciliter la vie scolaire, le travail et la communication.

À vos claviers !

# « Plus jamais ça ! » avec les 6P Vente et les élèves du CEFA

par Sabine Fraipont

En complément du cours de Formation historique et géographique et dans le cadre du cours sur les extrémismes, nos classes de 6e professionnel vente et de CEFA ont visité l'exposition permanente "Plus jamais ça !" à la Cité Miroir en février. Cette exposition avait pour but de montrer comment on met sur le côté un groupe de personnes pour une différence quelconque et à quelles extrémités l'homme s'est adonné pour supprimer cette "différence". Comme Pierre Arditi le rappelle au début de l'expo :

"Quand ils sont venus chercher les communistes, Je n'ai rien dit, Je n'étais pas communiste.

Quand ils sont venus chercher les syndicalistes, Je n'ai rien dit, Je n'étais pas syndicaliste.

Quand ils sont venus chercher les juifs, Je n'ai pas protesté, Je n'étais pas juif.

Quand ils sont venus chercher les catholiques, Je n'ai pas protesté, Je n'étais pas catholique.

Et puis ils sont venus me chercher, Il ne restait plus personne pour protester".

Cette exposition se concentrait sur la montée du nazisme et la haine des juifs et ce qui s'en est suivi. Comment Hitler a éliminé tous ses opposants politiques et autres ; la vie dans les camps de concentration etc. Enfin, le mot de la fin était Résistances, car chacun d'entre nous à petite ou grande échelle, on peut un moment donné être confronté à cela et être amené à résister.

Les élèves ont montré un grand intérêt pour ce parcours !

# L'équipe du PMS, dynamique et solide ressource

par l'équipe PMS

Nous sommes une équipe pluridisciplinaire composée d´assistants sociaux, d´infirmière et de psychologue.

Notre activité principale consiste à accueillir les élèves et leur famille, à les écouter et à répondre à leurs questions ou demandes dans l'accompagnement du jeune dans son épanouissement personnel et dans le développement de ses projets scolaires.

Nous collaborons avec les familles, les écoles ainsi qu'avec les éventuels services extérieurs. Nous informons sur les études et les formations. Nous sommes un partenaire privilégié et nécessaire en cas d'orientation vers l´enseignement spécialisé, d'intégration ou de demande et mise en place d'aménagements raisonnables.

Nos interventions peuvent être individuelles ou collectives (animations diverses en classe, orientation...). Celles-ci sont gratuites.

Une équipe de 4 membres à votre service (*avec, de gauche à droite : M. Wathelet, E. Guyot, A. Gonze et R. Mullens*).

Pour les contacter :

- Marie Wathelet, *psychologue* 0489/77.48.23
- Aline GONZE, *infirmière* 0489/77.48.21.
- Elodie GUYOT, *assistante sociale* 0489/77.48.22.
- Robin MULLENS, *assistant social* 0484/87.15.36

# Mais vous avez dit « intégration » ?

par l'équipe Intégration

L'intégration est là pour permettre à tout jeune de poursuivre sa scolarité au moyen d'aménagements raisonnables, d'adaptations scolaires, d'outils spécifiques… Le tout en visant l'AUTONOMIE.

Nous intervenons dans certaines classes et sommes à la disposition des élèves et des enseignants pour de petits coups de pouce.

*De gauche à droite : Sarah Giblet, Manon Belleflamme, Pauline Chauvidan, Laetitia Halin, Justine Pricken.*

***Rendez-vous en 2023 pour un prochain numéro ! À bientôt…***